



**COMUNE DI BROGLIANO**  
Provincia di Vicenza

**P.R.C.**

## **SECONDO PIANO DEGLI INTERVENTI**

### Valutazione di Incidenza

Dichiarazione (Modello E- DGRV n. 2299 del 09/12/2014)  
Relazione tecnica per la valutazione di non necessità



#### **IL SINDACO**

geom. Santo Montagna

#### **IL SEGRETARIO**

dott.ssa Carmela Vizzi

#### **IL RESPONSABILE UTC**

arch. Gianna Gabrielli

#### **Adottato:**

Del. Cons. Comunale  
n. 35 del 16.12.2015

#### **Approvato:**

Del. Cons. Comunale  
n. 2 del 14.03.2016

**PROGETTISTI:** Ing. Mario Garbino - Ing. Lorena Lazzarotto

**DATA:** marzo 2016

PROCEDURA PER LA VALUTAZIONE DI INCIDENZA  
**MODELLO PER LA DICHIARAZIONE DI NON NECESSITÀ  
DI VALUTAZIONE DI INCIDENZA**

Il sottoscritto **MARIO GARBINO** nato a Fonte prov. Treviso il 06/07/1944  
e residente in via S.Pio X, 26 nel Comune di Fonte prov. Treviso - CAP 36010  
tel. 0424/521137 fax 0424/521037 email mario.garbino@ingpec.eu  
in qualità di progettista del piano denominato **Secondo Piano degli Interventi**

**DICHIARA**

che per l'istanza presentata NON è necessaria la valutazione di incidenza in quanto  
riconducibile all'ipotesi di non necessità di valutazione di incidenza prevista dell'Allegato A,  
paragrafo 2.2 della D.G.R. n° 2299 del 9/12/2014 al punto 2.

---

Alla presente si allega la relazione tecnica dal titolo: "Relazione tecnica per la valutazione di  
non necessità".

DATA

Dicembre 2015

II DICHIARANTE  
Ing. Mario Garbino



**Informativa sull'autocertificazione ai del D.P.R. 28/12/2000 n. 445 e ss.mm.ii.**

*Il sottoscritto dichiara inoltre di essere a conoscenza che il rilascio di dichiarazioni false o mendaci è punito ai sensi dell'art. 76 del D.P.R. 28/12/2000 n. 445 e ss.mm.ii., dal Codice Penale e dalle leggi speciali in materia.*

*Tutte le dichiarazioni contenute nel presente documento, anche ove non esplicitamente indicato, sono rese ai sensi, e producono gli effetti degli artt. 47 e 76 del DPR 445/2000 e ss.mm.ii.*

*Ai sensi dell'art. 38 del DPR 445/2000 ss.mm.ii., la dichiarazione è sottoscritta dall'interessato in presenza del dipendente addetto ovvero sottoscritta o inviata insieme alla fotocopia, non autenticata di un documento d'identità del dichiarante, all'ufficio competente Via fax, tramite un incaricato, oppure mezzo posta.*

DATA

Dicembre 2015

II DICHIARANTE  
Ing. Mario Garbino



**Informativa sul trattamento dei dati personali ai sensi dell'art. 13 del D.Lgs. 30giugno 2003 n. 196**

I dati da Lei forniti saranno trattati - con modalità cartacee e informatizzate – per l'archiviazione delle istanze presentate nell'ambito del procedimento per il quale la presente dichiarazione viene resa e non costituiranno oggetto di comunicazione o di diffusione.

I dati raccolti potranno essere trattati anche per finalità statistiche.

Il Titolare del trattamento è: .....,  
con sede in

.....,  
Via ..... n. ...., CAP .....

Il Responsabile del trattamento è: .....,  
con sede in

.....,  
Via ..... n. ...., CAP .....

Le competono tutti i diritti previsti dall'articolo 7 del D.Lgs. n.196/2003. Lei potrà quindi chiedere al Responsabile del trattamento la correzione e l'integrazione dei propri dati e, ricorrendone gli estremi, la cancellazione o il blocco.

DATA

\_\_\_\_\_

II DICHIARANTE

## RELAZIONE TECNICA PER LA VALUTAZIONE DI NON NECESSITA'

### 1. Introduzione

La presente relazione è redatta secondo quanto previsto dalla deliberazione della Giunta Regionale n. 2299 del 9.12.2014 "*Nuove disposizioni relative all'attuazione della direttiva comunitaria 92/43/Cee e D.P.R. 357/1997 e ss.mm.ii. Guida metodologica per la valutazione di incidenza. Procedure e modalità operative*". L'Allegato A, punto 2.2 prevede che per piani, progetti e interventi per i quali non è necessaria la procedura di Valutazione di Incidenza, oltre alla dichiarazione redatta secondo il modello dell'Allegato E, deve essere redatta una relazione tecnica che definisca chiaramente la rispondenza alle ipotesi di non necessità della valutazione.

### 2. Descrizione del progetto di piano

Con il Secondo Piano degli Interventi si è provveduto a:

1. nuove previsioni di aree residenziali in attuazione di quanto previsto dal P.A.T.;
2. nuovi volumi localizzati all'interno di aree residenziali;
3. riclassificazione in zona agricola/verde privato di aree classificate edificabili dal Primo Piano degli Interventi;
4. aggiornamento disposizioni per la realizzazione degli appostamenti per la caccia;
5. recupero a fini residenziali di edifici agricoli non più funzionali alla conduzione del fondo;
6. stralcio dei gradi di protezioni di un edificio;
7. aggiornamento delle norme di Piano;
8. aggiornamento del Regolamento Edilizio.

### **3. Percorso amministrativo**

Il Piano di Assetto del Territorio del Comune è stato approvato in sede di Conferenza di Servizi in data 29.09.2011 e ratificato dalla Regione Veneto con D.G.R.V. n. 1783 del 08 novembre 2011.

In data 9 maggio 2013 con Delibera del Consiglio Comunale n. 16 è stato approvato il primo Piano degli Interventi.

In sede di approvazione del P.A.T. e del P.I. non sono emersi effetti significativi sull'ambiente tali da richiedere la predisposizione della Valutazione di Incidenza Ambientale V.Inc.A. di cui alla DGRV n. 31/73 del 10.10.2006 in considerazione anche che il territorio del Comune di Brogliano non è interessato da zone comprese all'interno di Siti di Interesse Comunitario (SIC) o Zone di Protezione Speciale (ZPS) individuate dalla Regione Veneto ai sensi della Direttiva 92/43/CEE.

Il Commissario straordinario della Provincia di Vicenza con Delibera n. 173 in data 22/08/2013 ha adottato il Piano Faunistico Venatorio 2013-2018 con allegata Valutazione di Incidenza e in data 3/12/2013 con Delibera n. 268 ha approvato le controdeduzioni alle osservazioni inerenti la proposta di Piano Faunistico-Venatorio provinciale.

La Valutazione di Incidenza del Piano Faunistico Venatorio, sulla base degli studi e delle analisi effettuate, esclude il verificarsi di effetti significativi sulla Rete Natura 2000 all'interno dei Comuni della Provincia.

#### 4. Area di intervento

Il Comune di Brogliano si estende su un'area di 12,15 kmq, sul versante destro del settore meridionale della Valle del torrente Agno, alle estreme propaggini orientali dei Monti Lessini. Esso confina a nord con il Comune di Cornedo Vicentino e Valdagno, a sud e ovest con il Comune di Trissino e Nogarole Vicentino e ad est con il Comune di Castelgomberto.

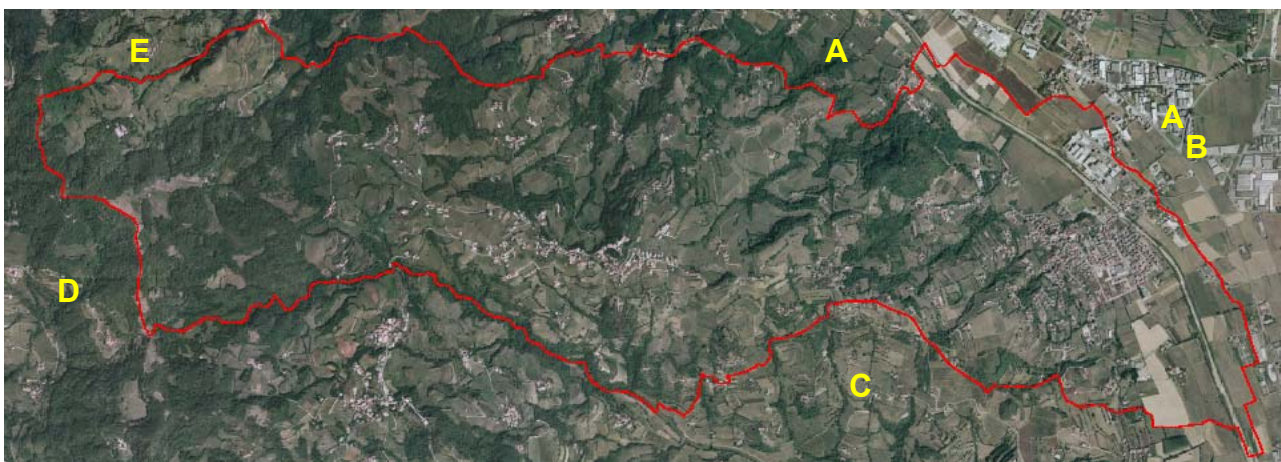

*Fig. 1 – Comuni confinanti con Brogliano*

- A = Cornedo Vicentino
- B = Castelgomberto
- C = Trissino
- D = Nogarole Vicentino
- E = Valdagno

#### 5. Cartografia

Nel territorio comunale di Brogliano non è presente alcun Sito Natura 2000. I più vicini sono: SIC e ZPS IT3210040 Monti Lessini-Pasubio-Piccole Dolimiti Vicentine posto a circa 10 km a nord-est; SIC IT3220039 Biotopo "Le Poscole" posto a circa 1,2 km a nord-ovest; SIC IT3220038 Torrente Valdiezza posto a circa 4,8 km a sud-est.

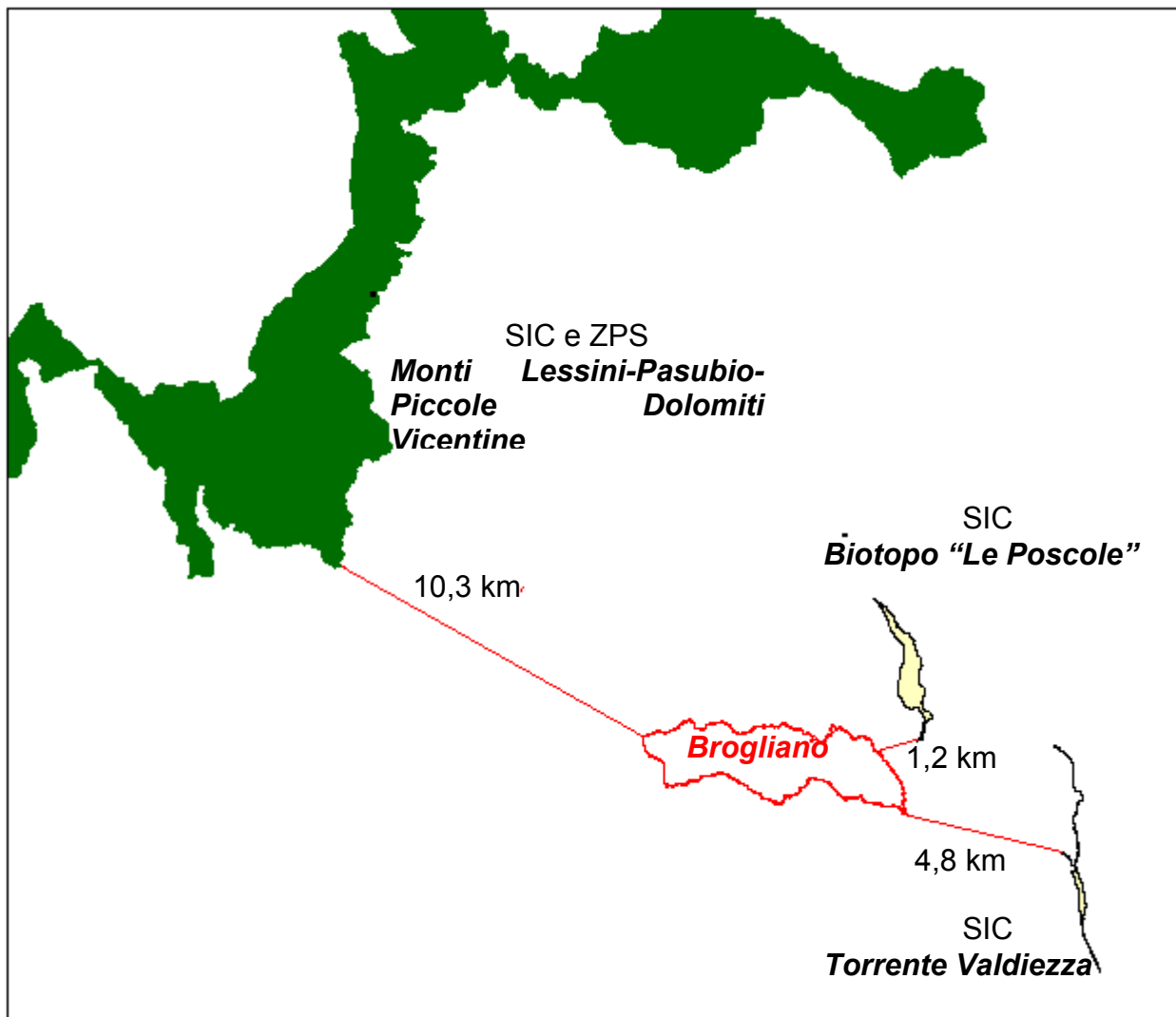

Fig. 2 – Localizzazione SIC e ZPS in prossimità del Comune di Brogliano.

## 6. Valutazioni

Le nuove previsioni urbanistiche del Secondo Piano degli Interventi, descritte al paragrafo 2, non introducono modifiche sostanziali alle aree interessate dal progetto di Piano in quanto non comportano cambiamenti o interventi tali da determinare un significativo:

- aumento di consumi (energetici, idrici e di materie prime);
- aumento di nuove fonti di emissioni (aeriformi, idriche, sonore, luminose, rifiuti);
- incremento o determinazione di nuovi fattori di cui all'allegato B alla deliberazione della Giunta Regionale n. 2299 del 9.12.2014.

Considerato pertanto che le modifiche e le nuove previsioni introdotte con il secondo Piano degli Interventi sono in diretta attuazione di quanto previsto dal P.A.T., coerenti con il Piano Faunistico Venatorio, e prive di significativi effetti sulla Rete Natura 2000 si dichiara che, ai sensi della DGR n. 2299 del 9.12.2014 Allegato A paragrafo 2.2, quanto proposto non è soggetto alla procedura per la Valutazione di Incidenza.

Ing. Mario Garbino





## INDICE

1. Introduzione .....	4
2. Descrizione del progetto di piano.....	4
3. Percorso amministrativo .....	5
4. Area di intervento.....	6
5. Cartografia .....	6
6. Valutazioni .....	7